



Bußmannshausen



Großschafhausen



Orsenhausen



Schönebürg



Sieben i. Wald



Dranbleiben Schwendi

28.01.2022 11.02.2022 25.02.2022

- 16 bis 19 Uhr, DRK Heim, Bahnhofstr. 25

Ab 15 Uhr bereits Einlass zum
Impfen für alle über 75 Jahre

Erst- und Zweitimpfungen
Boosterimpfungen

Bitte mitbringen:
Personalausweis und der Impfpass
Impfstoffe: BioNTech, Moderna und
Johnson & Johnson.
ohne vorherige
Terminvereinbarung



Mehr Informationen zur
Corona-Schutzimpfung:
dranbleiben-bw.de

Weitere
Impfaktionen
auf dranbleiben-bw.de



**WICHTIGE NUMMERN****NOTRUF:**

Rettungsdienst	☎ 112
Notarzt	☎ 112
Krankentransporte	☎ 07351 19222
Ärztlicher Bereitschaftsdienst	☎ 116 117
Giftnotruf Baden-Württemberg	☎ 0761 19240
Feuerwehr	☎ 112
Polizei	☎ 110
Polizeirevier Laupheim	☎ 07392 9630-0

STÖRUNGSDIENSTE:

Gas	☎ 0800 0824505
Strom	☎ 0800 3629477
Wasserversorgung	☎ 0173 6554639

ÖFFNUNGSZEITEN BÜRGERMEISTERAMT**BÜRGERMEISTERAMT SCHWENDI****Biberacher Straße 1, 88477 Schwendi**

Montag und Freitag

Dienstag

Donnerstag

Mittwoch

Zutritt nur mit 3-G
geimpft-getestet-genesen

08:00 Uhr bis 12:00 Uhr (Bürgerbüro ab 7:30 Uhr)

08:00 Uhr bis 12:00 Uhr / 14:00 Uhr bis 17:00 Uhr

08:00 Uhr bis 12:00 Uhr / 14:00 Uhr bis 18:00 Uhr

geschlossen

Der Zugang zum Rathaus erfolgt ausschließlich über den Eingang am Rathausplatz!

Telefon:

07353 9800-0

Telefax:

07353 9800-14

E-Mail:

Rathaus.Info@Schwendi.de

Amtsblatt:

Amtsblatt@Schwendi.de**ÖFFNUNGSZEITEN ORTSVERWALTUNGEN**

Die Ortsverwaltungen haben an ihren jew. Sprechtagen geöffnet von

16:00 Uhr bis 19:00 Uhr

Die Sprechzeiten der Ortsvorsteher_innen finden statt in der Zeit von

17:00 Uhr bis 19:00 Uhr

ORTSVERWALTUNG BUßMANNSHAUSEN**Mittelstraße 34, 88477 Schwendi**

Telefon:

07353 982291

Telefax:

07353 982292

E-Mail:

Bussmannshausen@Schwendi.deZutritt nur mit 3-G
geimpft-getestet-genesen**Sprechtage: Donnerstag****ORTSVERWALTUNG ORSENHAUSEN****Dietenheimer Straße 42, 88477 Schwendi**

Telefon:

07353 982279

Telefax:

07353 982280

E-Mail:

Orsenhausen@Schwendi.deZutritt nur mit 3-G
geimpft-getestet-genesen**Sprechtage: Dienstag****ORTSVERWALTUNG SCHÖNEBÜRG****Alfons-Auer-Platz 1, 88477 Schwendi**

Telefon:

07353 981151

Telefax:

07353 981152

E-Mail:

Schoenebuerg@Schwendi.deZutritt nur mit 3-G
geimpft-getestet-genesen**Sprechtage: Donnerstag****ORTSVERWALTUNG SIESSEN IM WALD****Sießen im Wald Nr. 5, 88477 Schwendi**

Telefon:

07347 920392

Telefax:

07347 920397

E-Mail:

Siessen@Schwendi.deZutritt nur mit 3-G
geimpft-getestet-genesen**Sprechtage: Mittwoch****BEREITSCHAFTSDIENSTE****Allgemeiner Notfalldienst****Allgemein-, Kinder-, Augen- und HNO-ärztlicher Notfalldienst**

☎ 116 117

Allg. Notfallpraxis Biberach, Marie-Curie Str. 6, 88400 Biberach

(Dienstzeit: samstags-, sonn- und feiertags von 08.00 Uhr bis 22.00 Uhr)

Ärztlicher Bereitschaftsdienst für Kinder und Jugendliche

Universitätsklinik Ulm, Eythstr. 24, 89075 Ulm, ohne Voranmeldung

(Dienstzeit: montags bis freitags von 19:00 Uhr bis 08:00 Uhr)

NOTDIENST DER APOTHEKEN

Eine Notdienstapotheke in Ihrer Nähe finden Sie künftig unter:

www.aponet.de oder gebührenfrei unter Festnetz

☎ 0800 0022833



BESTATTUNGEN	
Christian Streidt, Schwendi	☎ 07353 91002
Markus Winter, Laupheim	☎ 07392 2026
SOZIALE DIENSTE	
Krankentransport	
ASB Orsenhausen	☎ 07351 19222
Fahrdienst für behinderte und hilfsbedürftige Menschen	
Manu's Fahrservice mit Herz	☎ 07353 982597
Essen auf Rädern/Hausnotruf	
ASB Orsenhausen	☎ 07353 9844-0
Deutsches Rotes Kreuz	☎ 07351 1570-0
Mobiler Sozialer Hilfsdienst	
ASB Orsenhausen	☎ 07353 9844-0
Häusliche Krankenpflege/Ambulante Pflege	
Andrijana, Schwendi	☎ 07353 98396-8
ASB Schwendi GmbH	☎ 07353 98410
Pflegedienst Lerch	☎ 07353 9839639
Sozialstation Laupheim-Schwendi	☎ 07392 1691-10
Neumann, Wain/Auttagershofen	☎ 07353 1770
Pflegedienst Lichtblick, Dietenheim	☎ 07347 958660
Tagespflege	
ASB Orsenhausen	☎ 07353 9844-170
Danner, Schwendi	☎ 07353 3013
Kurzzeitpflege/Dauerpflege	
Seniorenzentrum „Sophie Weishaupt“	☎ 07353 9844-400
Seniorenzentrum „An der Rottum“	☎ 07392 9636-300
Seniorenheim St. Josef, Schwendi-Weihungszell	☎ 07347 6010
Familienpflege, Haushaltshilfe	
Andrijana, Schwendi	☎ 07353 98396-8
ASB Schwendi GmbH	☎ 07353 98410
Pflegedienst Lerch	☎ 07353 9839639
Neumann, Wain/Auttagershofen	☎ 07353 1770
Sozialstation Laupheim-Schwendi	☎ 07392 169110
Soziale Dienste Maschinenring BC	☎ 0800 4002005
Soziale Dienste Caritas BC	☎ 07351 5005-0
Weitere soziale Dienste	
Ökumenischer Hospizdienst Schwendi-Wain	☎ 01525 9575276
Organisierte Nachbarschaftshilfe, Schwendi	☎ 07353 7504598

Amtliche Bekanntmachungen

■ Aus der Sitzung des Gemeinderats vom 24. Januar 2022

Nachrücken in den Gemeinderat

Mit Ausscheiden von Gemeinderat Franz Auer zum 31.12.2021 konnte Bürgermeister Späth in der letzten Sitzung als nachrückendes Mitglied, Herrn Stefan Schneider, offiziell verpflichten. Er rückt als Vertreter der CDU-Fraktion für den Teilort Schönebürg ins Gremium nach. Stefan Schneider wird zudem, nach Wahlen durch den Gemeinderat, die Positionen in den beschließenden Ausschüssen des Gemeinderates sowie in den Verbandsgremien bzw. Zweckverbänden, in denen die Gemeinde Mitglied ist, übernehmen. Stefan Schneider erhielt eine Bestellungsurkunde zum Gemeinderat sowie eine Textausgabe der Gemeindeordnung, die Geschäftsordnung mit Hauptsatzung sowie eine Informationsbroschüre des Gemeindetags für neugewählte Gemeinderäte.

Baugesuche

Zu den nachstehenden Baugesuchen erteilte der Gemeinderat jeweils sein gemeindliches Einvernehmen:

- Bauvoranfrage: Neubau von eingeschossigen Wohnmodulen, Im Ried 20, Großschafhausen
- Bauvoranfrage: Abriss der bestehenden Bebauung und Neubau eines Zweifamilienhauses mit Garage, Hauptstraße 149, Großschafhausen
- Erweiterung des bestehenden Gebäudes um eine Werkstatt, Dietenheimer Straße 35, Orsenhausen
- Neubau eines Mehrfamilienhauses mit Garagen und Stellplatz, Obstgartenweg 10, Hörenhausen.

Genehmigung von eingegangenen Spenden im 2. Halbjahr 2021

Der Gemeinderat genehmigte im Umlaufverfahren die im 2. Halbjahr 2021 bei der Gemeinde eingegangenen Spenden im Gesamtbetrag von 1556 €.

Prüfung der Bauausgaben 2016-2020

Die Gemeindeprüfungsanstalt hat im März/April letzten Jahres die Bauausgaben der Haushaltsjahre 2016-2020 geprüft. Die einzelnen Prüfungsfeststellungen wurden von der Verwaltung dem Gemeinderat ausführlich erläutert. Die Prüfungsanmerkungen bezogen sich schwerpunktmäßig auf die Bereiche Bauvergaben nach den Vergabeordnungen und Ingenieurhonorare. Der Gemeinderat nahm den Bericht zur Kenntnis und billigte die von der Verwaltung vorgeschlagenen Vorgehensweisen für die Zukunft.

■ Umtauschfristen für alte Papierführerscheine

Um in der Europäischen Union einheitliche und fälschungssichere Führerscheindokumente sicherzustellen, werden im Laufe der nächsten Jahre Schritt für Schritt Führerscheindokumente umgültigt.

In einem ersten Schritt werden die bis einschließlich 31.12.1998 ausgestellten **Papierführerscheine** umgetauscht. Der Umtausch erfolgt gestaffelt nach dem jeweiligen Geburtsdatum der Fahrerlaubnisinhaberin oder des Fahrerlaubnisinhabers. Im Januar 2022 läuft zuerst die Umtauschfrist für Personen ab, die zwischen 1953 und 1958 geboren wurden.

Geburtsjahr des Fahrerlaubnisinhabers	Tag, bis zu dem der Führerschein ausgetauscht sein muss
vor 1953	19.01.2033
1953 bis 1958	19.01.2022
1959 bis 1964	19.01.2023
1965 bis 1970	19.01.2024
1971 oder später	19.01.2025

Um die große Nachfrage gleichmäßig zu verteilen, sollten jedoch zuerst nur die zwischen 1953 und 1958 geborenen Inhaberinnen und Inhaber eines bis einschließlich 31.12.1998 ausgestellten Führerscheins den Umtausch beantragen.

Diejenigen die vor dem 01.01.1953 geboren wurden müssen zunächst nicht umtauschen.

Den Antrag können Sie beim Rathaus in Schwendi sowie bei allen Ortsverwaltungen stellen. Hierzu benötigen wir in jedem Fall ein biometrisches Lichtbild, Ihren bisherigen Führerschein und ein Ausweisdokument (Personalausweis, Reisepass).

Öffnungszeiten siehe Seite 2

Bitte beachten Sie, dass der Zutritt nur mit einem 3G-Nachweis möglich ist.

■ Öffentliche Bekanntmachung Gemeinsamer Gutachterausschuss „Östlicher Landkreis Biberach“

Im Frühjahr 2020 wurde die öffentlich-rechtliche Vereinbarung vom neuen Gutachterausschuss „Östlicher Landkreis Biberach“ in unserem Mitteilungsblatt veröffentlicht. In dieser Vereinbarung wurde in §13 Absatz 3 ein falscher Verweis abgedruckt. Anstatt auf § 9 Absatz 2 muss hier korrekterweise auf § 10 Absatz 2 verwiesen werden. In der Anlage wird deshalb nochmals der § 13 komplett veröffentlicht.“

§ 13 Übergangsbestimmungen

1. Die Bildung des gemeinsamen Gutachterausschusses soll zum 01.06.2020 erfolgen, die Einrichtung der Geschäftsstelle jedoch bereits zum 01.01.2020, um die notwendigen Vorarbeiten hierfür zu leisten.

- Die Bodenrichtwerte zum Stichtag 31.12.2018 werden bis spätestens zum 01.06.2020 von den bisherigen Gutachterausschüssen beschlossen.
- In der Übergangsphase entstehende Kosten werden gemäß dem in § 10 Abs. 2 festgelegten Verteilerschlüssel auf die Beteiligten verteilt und erstattet.
- Die bisherigen Gutachterausschüsse und deren Geschäftsstellen werden zum in § 15 Abs. 3 benannten Zeitpunkt aufgelöst. Die Dienststempel sind zu diesem Zeitpunkt zu entwerten.

■ Verpflichtung zum Räumen und Streuen!

Es wird nochmals an die wichtigsten Regelungen über die Räum- und Streupflicht hingewiesen.

Verpflichtet sind die Straßenanlieger innerhalb der geschlossenen Ortslage die Gehwege zu räumen und zu streuen. Straßenanlieger sind Eigentümer aber auch Mieter von Wohnungen/Häusern oder Pächter von Grundstücken.

Gehwege sind die für den öffentlichen Fußgängerverkehr hergestellte Fläche ohne Rücksicht auf ihren Ausbauzustand. Falls Gehwege nicht vorhanden sind, gelten als solche die seitlichen Flächen am Rande der Fahrbahn in einer Breite von 80 cm.

Gehwege sind auf eine ausreichende Breite, mindestens auf 80 cm von Schnee und auftauendem Eis zu räumen, dass die Flüssigkeit und Sicherheit des Fußgängerverkehrs gewährleistet ist.

Gehwege müssen werktags bis 7:00 Uhr, an Sonn- und gesetzlichen Feiertagen bis 8:30 Uhr geräumt und gestreut sein. Diese Pflicht endet um 20:00 Uhr.

Zu verwenden sind möglichst abstumpfendes Material, wie Sand oder Splitt. Die Verwendung von Salz oder salzhaltigen Stoffen ist auf ein unumgängliches Mindestmaß zu beschränken. Dies gilt insbesondere im näheren Bereich von Pflanzen und Sträuchern.

Öffentliche Flächen (Staudenbeete etc.) sind kein Lagerplatz für Ihren privaten Schnee!!!

Sind mehrere Personen gleichzeitig verpflichtet, haften diese als Gesamtschuldner. Es wird deshalb empfohlen in solchen Fällen ggf. verbindliche Absprachen zu treffen.

Hinweis:

Damit die kommunalen Schneeräumgeräte die Straßen räumen können, werden die Anlieger dringend gebeten, ihre Fahrzeuge während den Wintermonaten nicht am Straßenrand abzustellen.

Räum- und Streupflicht Tempo-30-Zonen

und in verkehrsberuhigten Bereichen

Bei Schneefällen wird von einzelnen Einwohnern immer wieder beklagt, dass in den Tempo-30-Zonen der Gemeinde nicht in gleicher Weise geräumt und gestreut wird, wie in Bereichen, die nicht verkehrsberuhigt angelegt sind oder als solche anzusehen sind.

Hierzu weist das Bürgermeisteramt auf folgende Regelung im Straßengesetz von Baden-Württemberg hin:

Die Gemeinden sollen, in dem für die Aufrechterhaltung des öffentlichen Straßenverkehrs erforderlichen Umfang, nach besten Kräften die Straßen bei Schneeanhäufungen räumen und sie bei Schnee- und Eisglätte bestreuen. Ein Rechtsanspruch hierauf besteht nicht.

Ein Rechtsanspruch hierauf besteht nicht.

Der Räum- und Streuplan der Gemeinde räumt Straßen, die nicht als verkehrsberuhigt eingestuft sind, beim Räumen und Streuen grundsätzlich den Vorrang ein, da ihnen eine höhere



Verkehrsbedeutung zuerkannt wird. Gleiches gilt für Straßen, die eine erhöhte Gefahr aufweisen (z.B. stärkere Gefällstrecken). Wir bitten daher um Verständnis, dass in Tempo-30-Zonen und sonstigen verkehrsberuhigten Bereichen der Winterdienst nicht immer in gleichem Maße erfolgen kann, wie auf Straßen mit höherer Verkehrsbedeutung oder mit einer besonderen Gefahrenlage. Unser Bauhof ist aber bemüht auch die verkehrsberuhigten Bereiche, im Rahmen seiner personellen Möglichkeiten, ebenfalls im gebotenen Umfang zu räumen und zu streuen.

■ Fälligkeit Wasserverbrauchs- und Entwässerungsgebührenabrechnung 2021 und 1. Wasserabschlag 2022

In diesen Tagen werden bzw. wurden die Bescheide über die Abrechnung der Wasserverbrauchs- und Entwässerungsgebühren für das Jahr 2021 und die Wasserabschläge für das Jahr 2022 zugesandt.

Bitte beachten Sie die Fälligkeitstermine auf dem Bescheid.

Bitte beachten Sie auch die ab 01.01.2022 geänderten Wasserverbrauchs- und Entwässerungsgebühren.

Den Satzungen entsprechend, werden die Bescheide den Grundstückseigentümern zugestellt. Die Abrechnung des Verbrauchs ist vom Vermieter mit dem Mieter entsprechend vorzunehmen.

Bei allen Wasserkunden, die eine Einzugsermächtigung und ein SEPA-Lastschriftmandat erteilt haben, wird der Betrag bei Fälligkeit abgebucht. Bei allen anderen Wasserkunden bitten wir um fristgerechte Überweisung, damit Mahngebühren vermieden werden. Bitte geben Sie bei Überweisung das Buchungszeichen unbedingt an, damit eine korrekte Verbuchung erfolgen kann.

Für Rückfragen stehen wir Ihnen gerne zur Verfügung. Ihre Ansprechpartner für Steuern und Gebühren sind Frau Karolina Guter, Tel. 07353 9800-35, E-Mail: karolina.guter@schwendi.de, Frau Claudia Hilbrenner, Tel. 07353 9800-36 E-Mail: claudia.hilbrenner@schwendi.de und Frau Sarah Schönfeld, Tel. 07353 9800-36, E-Mail: sarah.schoenfeld@schwendi.de.

Schlussabrechnung bei Hausverkäufen

Bei einem Hausverkauf ist es notwendig, dass uns der Verkäufer den Zählerstand der Wasseruhr bei Auszug oder Übergabe des Hauses und die Anschrift des neuen Besitzers sofort mitteilt. Nur so kann eine klare Abgrenzung des Wasserverbrauchs erfolgen und eine korrekte Schlussabrechnung für den alten Hauseigentümer erstellt werden.

Einzug in Neubauten

Bei Einzug in Neubauten muss die Gemeinde sofort verständigt werden, damit der Wasserzähler vom Bauhof eingebaut werden kann.

Wasserverlust innerhalb der Haushalte

Immer wieder kommt es vor, dass in einzelnen Haushalten Sicherheitsarmaturen wie Druckminderer oder Überdruckventile defekt sind. Die Folge kann sein, dass ein stetiger, wenn auch geringer Wasserverbrauch über den Tag entsteht. Oft bleibt dieser schleichende Wasserverbrauch vom Hausbesitzer unbemerkt, weil die Sicherheitsarmaturen einen verdeckten Abwasseranschluss haben. Somit gelangt ungenutztes

Trinkwasser direkt ins Abwasser und wird von der Wasseruhr gezählt. Deshalb sollte man in regelmäßigen Abständen den Stand der Wasseruhr überprüfen.

Meldung von Wasserrohrbrüchen

Trotz laufender Überwachung der Fördermengen und Überprüfung des Wasserleitungsnetzes kann ein Großteil der Schadstellen erst sehr spät entdeckt werden, da das Wasser oft relativ lange im kiesigen Untergrund versickert. Dies fordert einen hohen Zeitaufwand, verbunden mit nicht unerheblichen Kosten. Aus diesem Grund sind wir bei der Suche nach Wasserverlusten sehr stark auf die Mithilfe und Aufmerksamkeit der Wasserabnehmer angewiesen. Es sollte daher selbstverständlich sein, dass solche Wahrnehmungen der Gemeinde Schwendi unter der Telefonnummer 07353/ 9800-60 oder dem Bauhof der Gemeinde unter der Nummer 07353/ 35 80, oder in äußerst dringenden Fällen unter der Mobilfunknummer 0173/ 6554639 mitgeteilt werden.

■ Persönliche Beratung beim unabhängigen Energieberater

In der Außenstelle der Energieagentur Biberach in Schwendi haben Bürger aus der Gemeinde die Möglichkeit, sich rund um die Themen erneuerbare Energien, energieeffizientes Bauen und Sanieren, Energieeinsparen, gesetzliche Anforderungen sowie die passenden Fördermöglichkeiten u.v.m. zu informieren.

Zur persönlichen unabhängigen Beratung sollten Baupläne des Gebäudes, aktuelle Energieabrechnungen (Öl, Gas, Strom) sowie das Schornsteinfegerprotokoll mitgebracht werden.

energieagentur
Biberach

Beratungstermine: monatlich

Nächster Termin: Donnerstag, 10. Februar 2022, 14.00 - 18.00 Uhr

Ort: Rathaus, Biberacher Str. 1, 88477 Schwendi

Anmeldung: Um vorherige telefonische Anmeldung wird gebeten bei Frau Miller, Tel. (0 73 53) 98 00-61

Gut beraten für die Zukunft

Folgetermin:
Donnerstag, 10. März 2022

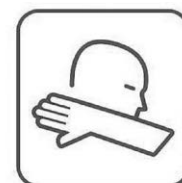



Abfallinformationen

Nächste Müllabfuhr

Donnerstag, 03. Februar 2022

Bitte die Mülleimer bis spätestens 06:30 Uhr zur Leerung bereitstellen.

Mülltonne nicht geleert? - Was tun?

In diesen Fällen rufen Sie bitte beim Abfallwirtschaftsbetrieb unter ☎ 07351 52-6377, an.

Gelber Sack nicht abgeholt? – Was tun?

In diesen Fällen wenden Sie sich bitte an die Fa. Gebr. Braig in Ehingen unter ☎ 07391 7703-0.

Blaue Tonne nicht geleert? – Was tun?

In diesen Fällen rufen Sie bitte beim Abfallwirtschaftsbetrieb unter ☎ 07351 52-6377 an.

Weitere Termine

Februar

- 03.02. Restmüllabfuhr
- 05.02. Sportclub Schönebürg, Altpapiersammlung
- 10.02. Leerung Papiertonne
- 11.02. Gelber Sack
- 17.02. Restmüllabfuhr

März

- 03.03. Restmüllabfuhr
- 10.03. Leerung Papiertonne
- 11.03. Gelber Sack
- 12.03. SF Schwendi, Abt. Tischtennis
Altpapiersammlung
- 17.03. Restmüllabfuhr
- 26.03. Musikverein „Rota“ Schwendi,
Alteisensammlung
- 26.03. Freiwillige Feuerwehr Großschafhausen,
Alteisensammlung
- 31.03. Restmüllabfuhr

Altglascontainerstandorte:

Schwendi:	Beim Feuerwehrhaus
Großschafhausen:	Bei d. Grüngutannahme
Bußmannshausen:	Parkplatz bei der Kirche
Orsenhausen:	Beim Sportgelände
Schönebürg:	Parkplatz bei der Kirche
Hörenhausen:	Beim Feuerwehrhaus
Weihungszell:	Bei der Ölmühle

Altkleidercontainerstandorte der Aktion

Hoffnung:

Schwendi:	Beim Feuerwehrhaus
Großschafhausen:	Bei d. Grüngutannahme
Bußmannshausen:	Parkplatz bei der Kirche
Orsenhausen:	Beim Sportgelände
Schönebürg:	Parkplatz bei der Kirche
Weihungszell:	Bei der Ölmühle

Altkleidercontainer des ASB Baden-

Württemberg:

Orsenhausen:	Beim Sportgelände
--------------	-------------------

Alteisencontainer Schwendi

- Freiwillige Feuerwehr Schwendi: Auf dem Gelände der ehemaligen Kläranlage in der Nähe des Weges Schwendi – Kleinschafhausen.
- Musikverein „Rota“: Am Musikerheim kann tagsüber an Werktagen Alteisen eingeworfen werden.

Alteisencontainer Schönebürg

- Musikverein Schönebürg: Am Musikerheim kann tagsüber an Werktagen Alteisen eingeworfen werden.

Weitergehende Informationen zu Entsorgungsmöglichkeiten, insbesondere zu den Öffnungszeiten der Entsorgungszentren, entnehmen Sie bitte dem Heft „Abfall-Info“ des Landkreises Biberach. Die Problemstoffsammlungen entnehmen Sie bitte dem Abfallkalender. Beide werden jedem Haushalt Ende des alten bzw. Anfang des neuen Jahres zugestellt.



Schul- und Kindergartennachrichten

■ Gymnasium Ochsenhausen

Anstehende Schulwahl: Individuelle Besichtigungstermine am Gymnasium

Viertklässler und ihre Eltern stehen zur Zeit vor der Entscheidung, welche weiterführende Schule die richtige ist. Eine große Informationsveranstaltung vor Ort ist wegen der Pandemiesituation und der Vorgaben des Kultusministeriums leider nicht möglich.

Um aber dennoch eine umfassende Information und Entscheidungshilfe zu geben, bietet das Gymnasium Ochsenhausen auf seiner Homepage www.gymnasium-ochsenhausen.de einen eigenen Bereich mit vielen Informationen zur Schule, Mitmachangeboten und Eindrücken aus dem Schulalltag an. Dort zeigt Schulhund Lennie das Gymnasium in einer virtuellen Führung.

Auf der Homepage oder telefonisch können zusätzlich Besichtigungs- und Beratungstermine unter Einhaltung der 2G+ Regelungen vor Ort gebucht werden. Wegen der großen Nachfrage hat die Schule weitere Termine freigeschaltet. Auch am Freitag, den 11.2., am Tag des geplanten Info-Nachmittags, finden ab 13.30 Uhr solche individuellen Besichtigungen statt.

■ KITA St. Franziskus Schwendi

Kath. Kirchengemeinde St. Stephanus Schwendi

Für unsere Kindertagesstätte St. Franziskus suchen wir ab sofort oder später eine



Gruppenleitung
Pädagogische Fachkraft
jeweils 100 % (m/w/d)
(gemäß §7 KiTaG, zunächst befristet)

Wir erwarten zur Unterstützung des Teams eine motivierte, selbständige Persönlichkeit, die einen wertschätzenden und liebevollen Umgang mit Kindern pflegt und die Ziele der Einrichtung mitträgt und umsetzt.

Die Anstellung und Vergütung richtet sich nach den geltenden Tarifbestimmungen der Diözese Rottenburg/Stuttgart (AVO DRS).

Eine Verlängerung der/s Arbeitsverhältnisse/s wird in Aussicht gestellt. Die Zugehörigkeit zu einer christlichen Kirche wird vorausgesetzt.

Ihre Bewerbung richten Sie bitte an: Kath. Verwaltungszentrum, Kolpingstr. 43, z.Hd. Frau Brüggemann-Grab, 88400 Biberach, bewerbungen.bc@kvz.drs.de.

Weitere Auskünfte erhalten Sie bei Frau Tränkle in der Kita St. Franziskus unter Tel.: 07353/9832060 oder unter info@kita-schwendi.de.

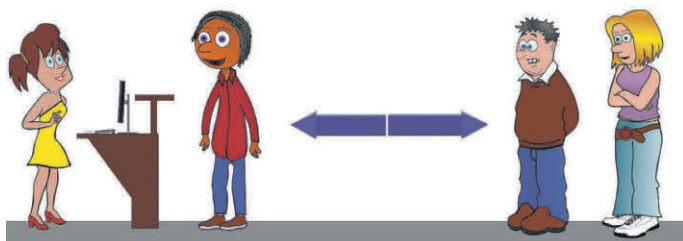

Kirchliche Nachrichten Seelsorgeeinheit Schwendi

Die sechs katholischen Kirchengemeinden



Pfarramt Schwendi

Hauptstr. 39, 88477 Schwendi
Tel.: 07353 577, Fax 07353 981687
E-Mail: ststephanus.schwendi@drs.de

Pfarramt Bußmannshausen

Ringstr. 29, 88477 Schwendi-Bußmannshausen
Tel.: 07353 91307, Fax 07353 91309
E-Mail: stmartinus.bussmannshausen@drs.de

Pastoral-Team

Pfarrer Martin Ziellenbach
Tel.: 07353 981688, E-Mail: martin.ziellenbach@drs.de
Pastoralreferentin Claudia Holm
Tel.: 07353 91308, E-Mail: claudia.holm@drs.de
Diakon Günther Rahn, Tel.: 07353 982770

Das Pastoralteam ist für Fragen und Gespräche telefonisch und per E-Mail für Sie erreichbar.

Telefonische Sprechzeit von Pfarrer Ziellenbach:

Donnerstag, 03.02.2022 von 15:00 - 16:00 Uhr unter
Tel.: 981688

Homepage neu: se-schwendi.drs.de

Öffnungszeiten der Pfarrbüros

Schwendi:
Montag 08:30 - 11:00 Uhr
Dienstag 08:30 - 11:00 Uhr
Donnerstag 15:00 - 17:00 Uhr

Bußmannshausen:
Mittwoch 16:00 - 18:00 Uhr
Freitag 09:00 - 11:00 Uhr

Ökumenischer Hospizdienst Schwendi-Wain

Tel.: 01525 9575276 oder
se-schwendi.drs.de - Register: Besuchsdienst-Hospizdienst

Öffnungszeiten der Kath. öffentl. Büchereien (KÖB)

Bußmannshausen: Montag 16:00 - 18:00 Uhr
Schönebürg: Dienstag 16:00 - 18:00 Uhr

In den Schulferien sind die Büchereien geschlossen.

Gottesdienste in der Seelsorgeeinheit Schwendi

vom 29. Januar – 13. Februar 2022

29.01.22 Samstag
18:30 Uhr **Großschafhausen:** Eucharistiefeier

30.01.22 4. Sonntag im Jahreskreis
09:00 Uhr **Schwendi:** Eucharistiefeier
(g. Jtg. † Karl Beck/ g. Jtg. † Agnes, Josef und Renate Langlois)

09:00 Uhr **Orsenhausen:** Wort-Gottes-Feier
10:30 Uhr **Schönebürg:** Eucharistiefeier



- 10:30 Uhr **Bußmannshausen:** Wort-Gottes-Feier
 10:30 Uhr **Sießen:** Wort-Gottes-Feier
 18:00 Uhr **Schwendi/St. Anna:** Rosenkranzgebet
- 01.02.22 Dienstag der 4. Woche im Jahreskreis**
 18:00 Uhr **Schönebürg:** Eucharistiefeier
- 02.02.22 Mittwoch - Darstellung des Herrn (Lichtmess)**
 18:00 Uhr **Großschafhausen:** Eucharistiefeier mit Blasiussegen und Kerzenweihe
- 03.02.22 Donnerstag - Hl. Ansgar, Hl. Blasius**
 09:00 Uhr **Schwendi/St. Anna:** Euch. Anbetung mit Rosenkranz, anschl. Stille Anbetung
- 04.02.22 Freitag - Hl. Rabanus Maurus**
 17:00 Uhr -
 18:00 Uhr **Großschafhausen:** Stille euch. Anbetung
 19:00 Uhr **Schwendi:** Eucharistiefeier
 (g. Jtg. † Franziska und Helmut Feilhauer/ Zu Ehren d. hl. Sebastian)
- 06.02.22 Sonntag - Lichtmess**
 - in allen Gottesdiensten (außer Großschafhausen):
 Kerzenweihe und Blasiussegen -
 09:00 Uhr **Sießen:** Eucharistiefeier
 09:00 Uhr **Schönebürg:** Wort-Gottes-Feier
 09:00 Uhr **Großschafhausen:** Wort-Gottes-Feier
 10:30 Uhr **Orsenhausen:** Eucharistiefeier
 10:30 Uhr **Schwendi:** Wort-Gottes-Feier
 18:00 Uhr **Schwendi/St. Anna:** Rosenkranzgebet
 18:30 Uhr **Bußmannshausen:** Eucharistiefeier
 (2. Opfer † Mathilde Bochtler/ g. Jtg. † Alfred, Franz und Josef Saiger)
- 08.02.22 Dienstag der 5. Woche im Jahreskreis**
 18:00 Uhr **Orsenhausen:** Eucharistiefeier
- 09.02.22 Mittwoch**
 18:00 Uhr **Bußmannshausen:** Eucharistiefeier
- 10.02.22 Donnerstag - Hl. Scholastika**
 18:00 Uhr **Sießen:** Eucharistiefeier
- 12.02.22 Samstag**
 10:00 Uhr und
 16:00 Uhr **Sießen:** Firmung mit Bischof Dr. Gebhard Fürst
- 13.02.22 6. Sonntag im Jahreskreis**
 09:00 Uhr **Großschafhausen:** Eucharistiefeier
 10:30 Uhr **Schwendi:** Eucharistiefeier
 (g. Jtg. † Albert Johannes Besler)
 10:30 Uhr **Sießen:** Wort-Gottes-Feier
 18:00 Uhr **Schwendi/St. Anna:** Rosenkranzgebet
 18:30 Uhr **Schönebürg:** Eucharistiefeier

Verpflichtung zum Tragen von FFP2-Masken und Reduzierung des Gemeindegesangs während Gottesdiensten

Nach der Bischöflichen Anordnung vom 11. Januar 2022 müssen ab sofort in Eucharistiefeiern und anderen Gottesdiensten in geschlossenen Räumen von Personen ab 18 Jahren FFP2-Masken oder ein vergleichbarer Standard (KN95, N95, KF94 oder KF95) getragen werden. Für Personen im Alter zwischen 6 und 18 Jahren gilt wie gehabt weiterhin die Verpflichtung zum Tragen eines medizinischen Mund-Nasen-Schutzes. Des Weiteren gilt der reduzierte Gemeindegesang. Das heißt, werktags ist kein Gemeindegesang möglich, sonntags nur mit Kantoren.

Dies gilt für die gesamte Seelsorgeeinheit Schwendi.
Pfr. Martin Ziellenbach

Vorstellung neue Gemeindefereferentin Brigitte Bucher

Liebe Gemeindeglieder in der Seelsorgeeinheit Schwendi, mit Beginn des 2. Schulhalbjahres am 1. Februar 2022 beginnt mein Dienst als Gemeindefereferentin in der Seelsorgeeinheit Schwendi.

Neben meiner Tätigkeit als Religionslehrerin an der Illertalschule in Berkheim-Bonlanden freue ich mich auf die Aufgaben in der Pastoral und Seelsorge. Ich bin gespannt auf die Begegnungen und freue mich Sie kennenzulernen.

Brigitte Bucher
 Gemeindefereferentin

Segnungsgottesdienst für Ehepaar und Paare auf dem Weg zur Ehe am 6. Februar 2022

Zu einem Segnungsgottesdienst für Ehepaare lädt die Schönstattfamilienbewegung am **Sonntag, 6. Februar 2022** ein. Beginn ist um 18:00 Uhr in der Krönungskirche im Schönstatt-Zentrum Liebfrauenhöhe.

Ehepaare sind eingeladen, sich von guten Gedanken, wie die Freude am Miteinander wachsen kann, inspirieren zu lassen, um Lebendigkeit und Wachstum der gegenseitigen Liebe zu beten und den Ehe-Weg unter den Segen Gottes zu stellen. Pfarrer Franz-Xaver Weber, Diözesanleiter der Schönstattbewegung in der Diözese Rottenburg-Stuttgart, wird den Gottesdienst feiern. Anmeldung wird erbeten.

Information und Anmeldung:

Schönstatt-Zentrum Liebfrauenhöhe

Tel.: 07457 72-300, E-Mail: wallfahrt@liebfrauenhoehe.de,
www.liebfrauenhoehe.de

Meditatives Tanzen

Wir tanzen einfache, ruhige und auch beschwingte Kreistänze. Die Einfachheit der Choreographie und die Wiederholung der Tänze lassen die TeilnehmerInnen zur "Mitte" kommen. Meditatives Tanzen lässt uns zur Ruhe kommen und Kraft schöpfen. Außer der Freude an Musik und Bewegung sind keine Vorkenntnisse erforderlich.

Termin: **Dienstag, 08.02.2022**, 19:00 Uhr

Ort: Dreifaltigkeitskloster Laupheim,
 Albert-Magg-Str. 5

Info: Tel.: 07392 9714 409 oder Tel.: 07392 9714 578

E-Mail: belegung@kloster-laupheim.de oder
gabriella.nahak@gmx.de

Kosten: 7,00 €

Begleitung: Sr. Gabriella Nahak

Es gelten die 2G+ Regeln

Termine und Informationen für die Seelsorgeeinheit

Beerdigungsdienst vom 30. Januar - 5. Februar 2022:

Pfarrer M. Ziellenbach, Tel.: 07353 981688

**Ideen für die Seniorenarbeit****Online-Veranstaltung am 10.02.2022**

Sie sind neu oder wieder gewähltes Kirchengemeinderatsmitglied und interessieren sich für die Anliegen der Senioren/innen. Sie möchten Schwung in Ihre Kirchengemeinde bringen oder an bewährten Aktionen anknüpfen, wissen aber noch nicht, wie Sie das umsetzen können. Bei dieser Online-Veranstaltung werden Ihnen Ideen und Möglichkeiten für Ihre Arbeit in den Kirchengemeinden vorgestellt.

Das Dekanat Biberach und die Katholische Erwachsenenbildung laden alle Kirchengemeinderatsmitglieder, Leiter/innen von Seniorengruppen und Interessierte zu dieser Online-Veranstaltung ein. Begleitet wird der Abend von Anita Bachthaler und Renate Gleinser von der Katholischen Erwachsenenbildung und Renate Fuchs, Dekanat Biberach.

Die Online-Veranstaltung findet am **Donnerstag, 10.02.2022** von 19:30 bis 21:00 Uhr über Webex oder Zoom statt. Der Link wird Ihnen zwei Tage vor Veranstaltung zugeschickt.

Anmeldung per E-Mail bei der Dekanatsgeschäftsstelle bis spätestens 03.02.2022, E-Mail: Dekanat.Biberach@drs.de

Nachrichten der einzelnen Kirchengemeinden

ST. GALLUS SCHÖNEBÜRG**04.02.22 Freitag**

ab

10:00 Uhr Krankenkommunion (Pfr. Ziellenbach)
(ab Heggbacher Str. 33 bis Hochdorf)

ST. MAGDALENA GROSSSCHAFHAUSEN**Auslegung der Jahresrechnung**

Die Kirchenpflegerechnung 2018/2019 für die Kirchengemeinde St. Magdalena Großschafhausen wurde vom Kirchengemeinderat am 19.01.2022 festgestellt. Sie liegt in der Zeit vom 18.02.2022 bis 04.03.2022 im Kath. Verwaltungszentrum der Diözese Rottenburg-Stuttgart in Biberach, Kolpingstr. 43 (Tel.: 07351 8095-300) zur Einsichtnahme durch die Kirchengemeinemitglieder auf.

Es empfiehlt sich eine vorherige telefonische Kontaktaufnahme.

Der Kirchengemeinderat

ST. MARTINUS BUSSMANNSHAUSEN**Das HI. Sakrament der Ehe haben sich versprochen:**

Mario Stojic und Alina Niederbacher

02.02.22 Mittwoch

ab

10:00 Uhr Krankenkommunion in Kleinschafhausen

03.02.22 Donnerstag

ab

11:00 Uhr Krankenkommunion in Bußmannshausen

MARIÄ UNBEFLECKTE EMPFÄNGNIS ORSENHAUSEN**02.02.22 Mittwoch**

ab

10:45 Uhr Krankenkommunion

ST. MARIA MAGDALENA SIESEN IM WALD**Einladung Kirchengemeinderatssitzung Sießen i. W.**

Am **Mittwoch, 02.02.2022** findet um 20:00 Uhr unsere nächste öffentliche KGR-Sitzung im Kirchengemeindezentrum statt. Auf Grund der geltenden Corona-Vorschriften bitten wir alle interessierten Gemeindeglieder die Teilnahme bei Frieder Klaiber (Mobil: 0173 6746722) oder Alexandra Mayer (Tel.: 07347 4852) anzumelden. Für alle Teilnehmer gilt die 3G-Regel (Antigen- oder PCR-Testnachweis).

Für Personen ab 18 Jahren gilt das Tragen einer FFP2-Atemschutzmaske (DIN EN 149:2001) oder auch eine Atemschutzmaske des Standards KN95, N95, KF94 und KF99 oder eines vergleichbaren Standards.

Für den KGR Sießen i. W.

Alexandra Mayer

Evangelische Kirchengemeinde Wain

Pfarramt Wain Kirchstraße 16, 88489 Wain

Telefon: 07353-9819381

E-Mail: Pfarramt.Wain@elkw.de

Internet: www.evkirche-bc.de dort unter
Kirchengemeinde Wain

Youtube Kanal:

www.youtube.com/channel/UCkTUnnmTgZbHNPtIHMoug

Pfarrbüro Öffnungszeiten:

montags 17.30 Uhr bis 19.30 Uhr

freitags 13.30 Uhr bis 15.30 Uhr

In dringenden Fällen:

Christian Geiger, Tel. 07353/988940

Andrea Schließer, Tel. 07353/2827

In seelsorgerlichen Angelegenheiten können Sie sich auch gerne an unseren Vertretungspfarrer Thomas Breitkreuz aus Dietenheim wenden (thomas.breitkreuz@elkw.de oder Tel.-Nr. 07347 / 76 21).

Gottesdienste in der Michaelskirche Wain**Letzter Sonntag nach Epiphania, 30. Januar 2022**

09.00 Uhr Wain mit Prädikantin Monika Hohenhorst

gleichzeitig Kinderkirche im Gemeindehaus

Predigttext: 2. Mose 34,29-35

Wochenspruch: Über dir geht auf der HERR, und seine Herrlichkeit erscheint über dir. (Jesaja 60,2b)

Das Opfer erbitten wir für die Stiftung unserer Michaelskirche.

Aktuelle Regelungen während des Gottesdienstes:

- Dauer des Gottesdienstes max. 30 Minuten
- kein Gemeindegesang in der Kirche
- **FFP2-Maskenpflicht während des gesamten Gottesdienstes**
- **Kontaktdatenerfassung (jetzt auch mit Luca oder der Corona Warn App möglich!)**
- 2,0 m Mindestabstand

Ab sofort können Sie sich beim Besuch des Gottesdienstes auch über die Luca App oder mit der Corona Warn App



registrieren. Der QR-Code befindet sich am Sitzplatz. Für alle Besucher ohne Handy stehen selbstverständlich die Erhebungsbogen wie bisher zur Verfügung.

Jahresrechnung 2020

Der Bericht zur Jahresrechnung 2020 der evangelischen Kirchengemeinde Wain wurde in der Kirchengemeinderatssitzung am 10. Januar 2022 einstimmig beschlossen. Der Bericht liegt vom 21.01.2022 bis zum 11.02.2022 während der Bürozeiten im Pfarrhaus zur Einsichtnahme durch die Gemeindeglieder öffentlich aus.

Volleyballturnier Jugendkreis Wain

Liebe Volleyballbegeisterte, seid ihr noch fit? Es wird Zeit, die Volleybälle wieder aufzupumpen, denn das VBT 2022 steht vor der Tür! Nachdem wir das VBT2021 im Lockdown verbringen mussten, wird es dieses Jahr (voraussichtlich) wieder stattfinden! Allerdings haben wir uns aufgrund der andauernden Pandemie dazu entschieden, das Turnier mehr in die **Mitte des Jahres** zu schieben. Wir erhoffen uns dadurch niedrige Inzidenzen und somit ein infektionstechnisch sicheres Turnier.

Das VBT ist für das Wochenende des 27. und 28.05.2022 geplant. SAVE THE DATE!

Die offizielle Einladung mit den Anmeldeinformationen werdet ihr rechtzeitig erhalten.

Lauft euch schonmal warm und bleibt gesund!
euer Jugendkreis Wain

Einladung des Evang. Bauernwerks zum Treffen für Frauen
Am Dienstag, den **22. Februar 2022** findet von **9.30 Uhr bis ca. 15.30 Uhr** das Treffen für Frauen im **Gasthaus Schützen, Lange Straße 63 in Laupheim** statt. Das Thema lautet: **Graue Haare - Buntes Leben**. Zu Gast ist Frau Ulla Reyle, Gerontologin, Supervisorin (WIT Uni Tübingen) und Geistliche Begleiterin.

Der Ablauf ist wie folgt geplant:

09.30 Uhr Begrüßung und Andacht
09.45 Uhr Kaffee/Tee und Brezel
10.15 Uhr Vortrag und Gespräch mit Ulla Reyle
12.00 Uhr Mittagessen
13.15 Uhr Vortrag und Gespräch mit Ulla Reyle
14.45 Uhr Kaffeetrinken
15.30 Uhr Infos vom Evang. Bauernwerk
Wort auf den Weg

Mitfahrgelegenheit 9.05 Uhr in Unterbalzheim

Beim Treffen der Frauen aus dem ländlichen Raum wollen wir uns in diesem Jahr mit einem guten und erfüllten Älterwerden beschäftigen. Am Vormittag werfen wir beim Vortrag „**Ich lebe mein Leben in wachsenden Ringen**“ einen Blick auf die Lebensringe: Geburt und frühe Kindheit, Pubertät, mittleres Erwachsenenalter, junges und hohes Alter. Am Nachmittag wenden wir uns beim Schwerpunkt „**Graue Haare - buntes Leben**“ ganz besonders dem Lebensabschnitt an dem 60. Lebensjahr zu.

Für das leibliche Wohl sorgt ganztägig das Gasthaus Schützen auf eigene Rechnung.

Wir bitten um Beachtung der aktuellen Corona-Bestimmungen, voraussichtlich unter der 2G+ Regel.

Um **Anmeldung** bei Renate Wittlinger, Evang. Bauernwerk, Silberdistelweg 3, 89542 Herbrechtingen-Eselsburg, Tel. 0151/19432067, E-Mail: r.wittlinger@hohebuch.de **bis spätestens 18.02.2022** sowie einen Unkostenbeitrag für die Referentin wird gebeten. Wir freuen uns auf Ihr Kommen!

Der Arbeitskreis Frauen des Evang. Bauernwerks im Bezirk Biberach
Bildungsreferentin Renate Wittlinger, Prälatur Ulm

Bibelgemeinde Schwendi

Herzliche Einladung

Sonntags

09.30 Uhr Gottesdienst, Gerberwiesen 3

Donnerstags

19.00 Uhr Gebets- und Bibelstunde

Freitags

17.00 Uhr Jungschar

Kontaktadresse:

Daniel Walcher, Tel.: 07353 983219
www.bibelgemeinde-Schwendi.de

Vereinsnachrichten Schwendi

■ Sportfreunde Schwendi e.V.

Abteilung Fußball

SF Schwendi Aktive

Vorschau

Freundschaftsspiele

(Stand 23.01.2022/Änderungen vorbehalten)

Samstag, 05.02.2022, 14.00 Uhr

TSV Riedlingen - SF Schwendi

(Spielort: Neufra)

Sonntag, 13.02.2022, 15.00 Uhr

FV Biberach - SF Schwendi

Samstag, 19.02.2022, 16.30 Uhr

Spfr. Kirchen - SF Schwendi

(Spielort: Ehingen/Wenzelstein)

Sonntag, 20.02.2022, 14.00 Uhr

TSV Dietenheim - SF Schwendi

Mittwoch, 23.02.2022, 18.30 Uhr

TSG Ehingen - SF Schwendi

Samstag, 05.03.2022, 18.00 Uhr

SV Niederhofen - SF Schwendi II

Samstag, 12.03.2022, 14.30 Uhr

VfB Gutenzell II - SF Schwendi II

Sonntag, 13.03.2022, 14.00 Uhr

SV Oberzell - SF Schwendi

Mittwoch, 16.03.2022, 19.00 Uhr

SF Schwendi II - SV Dettingen II

Samstag, 20.03.2022, 14.30 Uhr

SV Sulmetingen II - SF Schwendi II

(Spielort noch offen)

Samstag, 26.03.2022, 18.00 Uhr

SG Mettenberg - SF Schwendi II

■ BUND Gruppe Schwendi

Nisthilfen für Vögel

Durch den Klimawandel bedingt fängt die Brutzeit mancher Vögel schon im März an. Wer schon Nisthilfen an seinem Haus oder auf seinem Grundstück hat, sollte in den nächsten Wochen die letztjährigen Nester entfernen und die Nisthöhle säubern, um so Platz für ein neues Nest zu schaffen und Ungeziefer zu entfernen. Nur bei Staren hat man beobachtet, dass sie als einzige der Singvögel das alte verdreckte Nest entfernen.





Größere, alte Bäume der Streuobstwiesen mit natürlichen Höhlen, dichte schützende Hecken an Feldrainen, Waldrändern und Bachläufen, offene, wenig gestörte Wiesenflächen finden die Vögel, ob Höhlen- oder Freibrüter, immer weniger für ihre Brutplätze. Intensiv genutzte, ausgeräumte landwirtschaftliche Flächen, pflegeleichte Gärten ohne größere Büsche und Bäume, moderne, dicht isolierte Bauten ohne Schlupflöcher bieten fast keinen Platz mehr zum Brüten und der Arterhaltung.

Nisthilfen für Höhlenbrüter

Wer schon Nisthilfen aufgehängt hat, sollte jetzt beim reinigen vorsichtig öffnen, vielleicht nutzt ein Garten- oder Siebenschläfer die Höhle für den Winterschlaf. Die Nistkästen werden in einer Mindesthöhe von über 2 m mit dem Flugloch Richtung Südost an einem geschützten, leicht schattigen Platz aufgehängt. Ein Ring aus Maschendraht unterhalb schützt gegen Katzen. Der Durchmesser des Flugloches bestimmt die künftigen Mieter: **Blaumeise** 2,8 cm, **Kohlmeise**, **Kleiber**, **Sperling**, **Gartenrotschwanz** 3,2 - 3,4 cm, **Star** (ein vielseitiger Stimmnimitator) 4,5 - 5 cm in einem größeren Kasten mit Sitzstange, er räumt aber sein Nest selber hinaus. **Hausrotschwanz** (der Sänger auf dem Dachfirst), **Fliegenschnäpper** bevorzugen offene Halbhöhlen an Haus- und Schuppenwänden. Nisthilfen mit verschiedenen großen Flugöffnungen kann man in 2 - 3 m Entfernung anbringen, da verschiedene Vogelarten gegenüber anderen Arten kein Revierverhalten zeigen.

Im Internet bieten verschiedene Naturschutzverbände Baupläne an für Eigenbau aus Holz. Beim Bau muss man auf einiges achten: Naturholz, passende Fluglochgröße, Innenseite sägerau oder mit Querrillen zum Herausklettern, Vorderseite oder Deckel zum Öffnen (Reinigung), glattes, vorstehendes Dach als Marder- / Elsternschutz.

Spechten helfen wir mit alten Bäumen, die oft ausgehöhlt sind. Da unsere Schwalben kaum noch lehmige Pfützen für den Nestbau finden, montieren wir ihnen fertige Nester. Die **Rauchschwalbe** erreicht ihr schalenförmiges Nest in Stalungen mit Tieren durch ein gekipptes Fenster. Spanndrähte oder frei verlaufende Rohre werden von ihnen als Absitzplätze gesucht. Für die geselligen **Mehlschwalben** befestigen wir die Doppelnester unter einem hell getünchten Dachvorsprung in 3 - 5 m Höhe. Gegen die Auswirkungen der ausgeprägten Nesthygiene der Schwalben schützen wir uns mit einem **Kotbrett unter dem Nest**. Den selten gewordenen Mauerseglern, den Luftakrobaten, können Bauherren mit speziellen Höhlen in Ziegelsteinform helfen, die ein ovales Einflugloch haben.

Turmfalken und Schleiereulen leiden sehr unter den dicht geschlossenen Gebäuden. Im Giebel von Scheunen, Maschinenschuppen, Stallungen und Häusern, in Kirchtürmen, mindestens 5 m über dem Erdboden, wird der doppelkammerige Brutkasten im Innern des Gebäudes montiert. Man kann den Kasten (50 cm x 50 cm x 100 cm) auch mit Isolationsmaterial ummanteln.

In Garten- oder Baumärkten werden vielfältige Nisthilfen angeboten. Originelles Styling oder Mehrfachhöhlen (geeignet für Sperlinge) sind weniger wichtig als die richtigen Einfluglöcher und vor allem die Möglichkeit, die Nisthilfe jährlich zu säubern. Im Internet bieten verschiedene Naturschutzverbände Baupläne an für Eigenbau aus Holz. Beim Bau muss man auf einiges achten: Naturholz, passende Fluglochgröße, Innenseite sägerau oder mit Querrillen zum Herausklettern, Vorderseite oder Deckel zum Öffnen (Reinigung), glattes, vorstehendes Dach als Marder- / Elsternschutz.

Nisthilfen für Freibrüter

Die Freibrüter (Amsel, Buchfink, Grünfink, Goldammer, Hänfling, Grasmücken) suchen sich dichtere Sträucher und Bäume für ihre Nester, die wir oft im Herbst zu unserer Überraschung

entdecken. Eine gemischte Hecke bietet Schutz und Nahrung (Holunder, Eberesche/Vogelbeere, Eibe, Ilex, Weiden, Zierapfel, Hasel, Pfaffenhütchen, Kornelkirsche, Berberitze, Liguster und verschiedene Rosenarten). Sie lockt Vögel zum Brüten an.

Durch entsprechenden Schnitt sorgen wir für Astquirl, in denen gerne Nester gebaut werden. Abgeschnittene Zweige von Rosen oder Berberitze oder Brombeerranken bieten einen gewissen Schutz gegen Katzen, Elstern und Eichelhäher. Ein Reisighaufen mit dornigen Zweigen hilft dem **Zaunkönig** und **Rotkehlchen** beim Brüten.

Lerchenfenster: Lerchen und andere Bodenbrüter der freien Flur leiden unter der intensiven Feld- und Wiesenbewirtschaftung. Mit zwei „**Lerchenfenstern**“ mit je 20 qm pro Hektar Ackerfläche hilft man diesen selten gewordenen Vögeln. Diese kleinen jährlichen Brachflächen sollten etwa 25 m Abstand zum Ackerrand haben und sich nicht in den Fahrgassen befinden.

Weitere Quellen: Internet: Nabu: Nistquartiere an Gebäuden, Bauanleitungen für Vogelnistkästen, BUND Nisthilfen für Vögel. Reinhard Schnetter, Tel. 07353/1890

Vereinsnachrichten Orsenhausen

■ Freundeskreis ASB Seniorenzentrum „Sofie Weishaupt“



Wir treffen uns am Dienstag, den 01. März 2022 um 15.00 Uhr zur Rollstuhlbusfahrt mit den Bewohnern.

Auch die Flick- und Nähstube hat wieder für die Bewohner geöffnet.



Vereinsnachrichten Schönebürg

■ Sportclub Schönebürg e.V.

Aufgrund der anhaltenden Corona-Pandemie und steigenden Inzidenzzahlen **fallen folgende geplante Veranstaltungen aus:**

März 2022

Jahreshauptversammlung verschoben in den Mai
Kabarett mit den Untertönern



Vorankündigung: Altpapiersammlung

Unsere nächste Altpapiersammlung findet am **Samstag**, den **05. Februar** ab **09:00 Uhr** statt.

Gesammelt werden Haushaltspapier, Mischpapier und Kartonagen

Neue T-Shirts für den blau-gelben Nachwuchs!

Der Sportclub Schönebürg überrascht zahlreiche Kinder mit neuen „SCS T-Shirts“ und bedankt sich mit dieser Aktion bei vielen Familien für jahrelange Treue. Wir hoffen weiterhin viele motivierte Kinder in unseren Sportgruppen antreffen zu können und freuen uns auf das Jahr 2022 mit Euch!



■ Musikverein Schönebürg e.V.

Online-Generalversammlung

Am 15. Januar 2022 konnten wir dank der modernen Technik unsere ordentliche Generalversammlung via Onlineteilnahme stattfinden lassen. Alle Mitglieder, Freunde und Gönner mussten sich im Vorfeld anmelden und wurden dann über einen Link eingeladen. Zudem gab es eine kurze Erklärung, sodass jeder Bürger die Chance hatte, bei unserer Versammlung anwesend zu sein.

1. Vorstand Jonas Hochdorfer eröffnete die Sitzung um 20:05 Uhr und Marina Kempfer erklärte kurz das Vorgehen sowie die Abstimmungsmöglichkeiten zu den anstehenden Wahlen. Anschließend blickte Jonas Hochdorfer auf ein etwas *seltsames* Jahr zurück. Acht Monate ohne Musikprobe. Nur wenige Aktivitäten konnten ein kleines Stück Normalität zurückbringen. Für die Vorstandschaft und den Ausschuss war es aber auch ein Jahr des Abwägens. Es war immer ein „Spagat“ die richtige Entscheidung zu treffen. Ein besonders schwieriges Jahr im Ausschuss war dies auch für unsere neuen Mitglieder. Neue voranbringende Ideen konnten nur schwer eingebracht werden. Jonas Hochdorfer hob für den Musikverein im Jahr 2021 drei wesentliche Punkte hervor. Zum einem den 11.06.2021, an der die erste Musikprobe mit anschließender Onlinegetränkprobe stattfand. Dies war zugleich auch die erste Musikprobe unter der Leitung des neuen Dirigenten Erwin Kempfer. Am



01.10.2021 fand für unsere Kapelle der erste Abendunterhaltungsauftritt auf dem Oktoberfest des Sportvereins Schönebürg statt. Zuletzt ragte noch der 19.12.2021 hervor. An diesem Tag fand eine Adventsständele Tour durch das Ort statt. Ehrungen und Verabschiedungen wurden auf einen anderen Zeitpunkt verschoben, da diese in einem würdigen Rahmen gebührend geehrt werden möchten. Sein letzter Dank galt allen Musikern, Spendern sowie der gesamten Vorstandschaft. Schriftführerin Leonie Noherr blickte mit Wort und Bild auf das vergangene Jahr zurück. Kassier Jasmin Stetter trug die zusammengefassten Zahl aus dem Vereinsjahr 2021 vor. Beide bedankten sich für das entgegengebrachte Vertrauen der Vorstandschaft und des Hauptausschusses.

Die Kassenprüfer Katrin Lässig und Reinhold Schmizer konnten wieder eine vorbildlich geführte Kasse vorfinden und dankten dem Finanzteam rund um den Kassier Jasmin Stetter für ihre einwandfreie Arbeit.

Mona Heinz berichtete im Namen des Wirtschaftsausschusses. Auch im vergangenen Jahr musste die traditionelle Dorf- Fasnet sowie das Frühjahrskonzert aus bekanntem Grund abgesagt werden. Die erste Aktion im Jahr 2021 war die Oster-Vorfreude-Aktion bei der Osternester mit frisch gebackenen Osterlämmern verkauft wurden. Am traditionellen Maiwochenende gab es stattdessen eine Light-Version des Birkenfestes. Die Wurstbudenaktion am 09.05. sowie am 29.08.2021 waren sehr gut besucht. Bei der zweiten Aktion wurde das Angebot auf Kuchen zum Mitnehmen ausgeweitet. Ein Dank galt ihrem Ausschuss sowie allen Spendern von Sach-, Material- und Geldspenden.

Erwin Kempfer bedankte sich zunächst bei allen Musikern für die gute Zusammenarbeit im vergangenen Jahr, aufgrund der gegebenen Umstände. Trotz aller Einschränkungen gab es eine gute Resonanz für die Musikproben im Freien. Die Proben waren auch weiterhin gut besucht, als sie in die Kreuzberghalle verlegt wurden. Auf Ende des Jahres 2021 wurde der Musikverein von der Pandemie eingeholt. Es fanden nur noch Proben mit 14 Musikern statt. Die musikalischen Ziele wurden aufgrund der aktuell anhaltenden Corona-Pandemie klein gesteckt. Dennoch waren verschiedene Ständchen, Ständele Touren sowie ein Abendunterhaltungsauftritt möglich. Die Resonanz der Zuhörer war durchweg positiv. Erwin Kempfer wünscht sich weiterhin viel Feedback von den Musikern sowie dem Publikum, um die Kapelle weiter voranzubringen. Besonders hervor hob er Jana Wiest, die an allen möglichen Proben im Jahr 2021 teilnahm. Er bedankte sich bei den Musikern, der Vorstandschaft und dem Ausschuss für die gute Zusammenarbeit.

Anschließend berichtete Marina Kempfer, als Jugendleiterin, über das vergangene Jahr. Sie blickte auf eine immer noch sehr hohe Anzahl von jungen Menschen, die sich beim MV Schönebürg in der Ausbildung befinden. Insgesamt befinden sich 30 Kinder in der Ausbildung, um ein Instrument zu erlernen sowie 8 Blockflötenkinder. Marina Kempfer konnte in diesem Jahr über einige Aktionen in der Jugend berichten. Von der Osteraktion, über eine Radtour mit anschließendem DVD-Abend den Jahresausflug und der Halloweenparty war für jeden Jungmusiker eine Veranstaltung dabei. Die Veranstaltungen fanden bei den Kindern durchweg positiven Anklang. Ihr Dank ging an die Ausbilder, den Jugenddirigenten Marek Scheliga, Leonie Noherr und Lisa Schultheiß sowie der Vorstandschaft und ihrem Jungmusikerteam. Sie wünschte Ihrer Nachfolgerin Maureen Schwarz alles Gute für das Amt als neue Jugendleiterin.

Paula Scheffold, Ortsvorsteherin von Schönebürg, übernahm nach den Berichten der Vorstandschaft die Entlastungen. Dies konnte einstimmig erteilt werden. Als nächstes stand der Punkt



Wahlen auf der Agenda. Dieser wurde online mittels einem „Melden“-Knopf offen durchgeführt. Eva Fink wurde erneut als weiteres Vorstandsmitglied auf 2 Jahre gewählt.

Als Nachfolgerin von Marina Kempfer wurde Maureen Schwarz als neue Jugendleiterin auf 2 Jahre gewählt.

Als neue Kassenprüfer für das Jahr 2022 wurden Sina Kempfer und Hildegard Hochdorfer gewählt.

Alle Gewählten nahmen ihre Ämter an. Den ausscheidenden Mitgliedern, Marina Kempfer und Katrin Lässig, wurde gedankt- ein gebührender Dank wird es im kommenden Jahreskreis geben.

Zum Schluss kamen noch Grußworte der örtlichen Vereine, denen sich Jonas Hochdorfer anschloss und die gelungene „Online-Versammlung“ um 21:31 Uhr beendete.

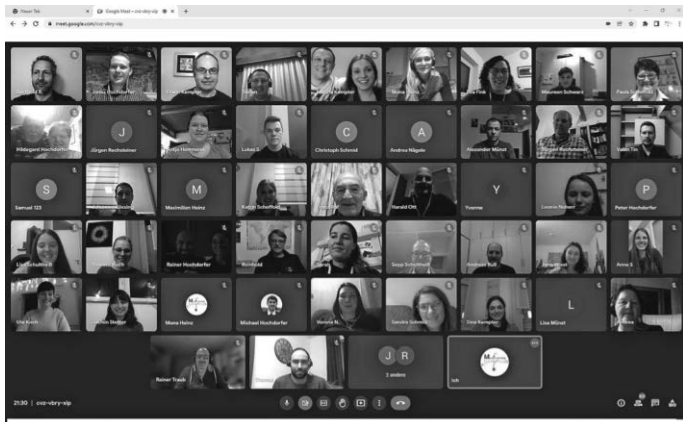

Gruppenbild der Teilnehmer der Online-Generalversammlung

Was sonst noch interessiert

■ Spitze auf dem Land! Technologieführer für Baden-Württemberg:

Bis zum **28. Februar** müssen die Aufnahmeanträge für die nächste Auswahlrunde vorliegen

Über die Förderlinie „Spitze auf dem Land! Technologieführer für Baden-Württemberg“ können innovationsstarke Unternehmen im Ländlichen Raum (nach dem Landesentwicklungsplan) eine Förderung erhalten, um neue Produkte oder Dienstleistungen voranzutreiben. Gemeinden mit solchen Unternehmen können sich noch bis zum **28. Februar 2022** (Ausschlussfrist!) für die aktuelle achtzehnte Auswahlrunde bewerben.

Innovationsorientierte Unternehmen sind von besonderer Bedeutung für den Ländlichen Raum, da sie die ausgeglichene Struktur Baden-Württembergs prägen und Kerne für Innovationen und Zukunftsfähigkeit sind. Kleine Unternehmen mit weniger als 50 Beschäftigten können für ihre Investition bis zu 20 Prozent Zuschuss erhalten, mittlere Unternehmen mit weniger als 100 Beschäftigten bis zu zehn Prozent. Der maximale Förderbetrag pro Projekt beträgt 400.000 Euro. Bei einem deutlich erkennbaren Beitrag zur Kreislaufwirtschaft und Bioökonomie kann die Förderung auf max. 500.000 Euro pro Projekt erhöht werden. Zuschüsse unter 200.000 Euro werden nicht bewilligt. Bezuschusst werden Unternehmensinvestitionen in Gebäude, Maschinen und Anlagen zur Entwicklung und wirtschaftlichen Nutzung neuer oder verbesserter Produkte und Dienstleistungen.

Die Förderung erfolgt aus Landes- und EFRE-Mitteln. Die Fördermodalitäten gelten gemäß dem Operationellen Programm EFRE 2014 - 2020 bzw. 2021 - 2027 und den diesbezüglichen Verordnungen, Richtlinien, Verwaltungsvorschriften und Leitlinien auf EU-, nationaler und Landesebene. Die Bewerbung für die Förderlinie erfolgt schriftlich durch Aufnahmeanträge der Gemeinden in Zusammenarbeit mit dem Unternehmen. Die Entscheidung über die Aufnahme erfolgt durch das Ministerium für Ernährung, Ländlichen Raum und Verbraucherschutz Baden-Württemberg auf der Basis des Vorschlages eines dazu eingerichteten Bewertungsausschusses.

Ansprechpartnerin im Regierungspräsidium Tübingen: Oberregierungsrätin Christine Braun-Nonnenmacher Referat 32 - Betriebswirtschaft, Agrarförderung und Strukturentwicklung

Telefon: 07071 757-3327

E-Mail: christine.braun-nonnenmacher@rpt.bwl.de

Weitere Informationen zu „Spitze auf dem Land“:

<https://mlr.baden-wuerttemberg.de/de/unsere-themen/laendlicher-raum/foerderung/efre/spitze-auf-dem-land/>

■ Das Landratsamt – Landwirtschaftsamt informiert:

Online-Fortbildung „Sachkunde im Pflanzenschutz“

Für Landwirtinnen und Landwirte, die Pflanzenschutzmittel anwenden, besteht eine Weiterbildungspflicht im Pflanzenschutz. Die Fortbildungsmaßnahme muss für Alt-Sachkundige im Zeitraum vom 1. Januar 2022 bis zum 31. Dezember 2024 einen zeitlichen Umfang von vier Stunden umfassen. Das Landwirtschaftsamt bietet zwei Online-Veranstaltungen mit aktuellen Informationen zu Pflanzenbau, Düngung und Pflanzenschutz. Die Fortbildungen finden am Donnerstag, 10. Februar, ab 13.30 Uhr und am Donnerstag, 17. Februar, ab 19.30 Uhr statt. Die Veranstaltungen sind als zweistündige Fortbildungsmaßnahme für die Sachkunde im Pflanzenschutz anerkannt. Für die Teilnahme an den Fortbildungen ist eine Anmeldung per E-Mail an landwirtschaftsamt@biberach.de oder telefonisch unter der Nummer 07351 52-6702 bis Montag, 7. Februar 2022 notwendig.

Bei der Anmeldung sollten folgende Daten bereitgehalten werden: Name, Adresse, Geburtsdatum, Telefonnummer, E-Mail-Adresse. Jeder angemeldete Teilnehmer, jede angemeldete Teilnehmerin erhält bei vollständiger Anwesenheit eine Teilnahmebescheinigung zugesandt.

■ Die Kommunale Beauftragte für die Belange von Menschen mit Behinderung informiert:

Informations-, Beratungs- und Beschwerdestelle (IBB) für Menschen mit einer psychischen Erkrankung und deren Angehörige

Im Landkreis Biberach gibt es die Möglichkeit für Menschen mit einer psychischen Erkrankung und deren Angehörige, sich mit Fragen und Problemen an die Informations-, Beratungs- und Beschwerdestelle IBB Stelle zu wenden.

Die Stelle berät unabhängig, vertraulich und kostenfrei. Die Stelle setzt sich aus Menschen mit Psychiatrie-Erfahrung, Angehörigen, einer Person mit professionellem Hintergrund und dem Patientenführer zusammen. Die IBB-Stelle informiert über Angebote im Landkreis und kümmert sich um Beschwerden im Zusammenhang mit Behandlung und Betreuung. Anfragen, Termin- und Ortsvereinbarung und weitere Infos über die Homepage www.ibb-bc.de, per E-Mail an info@ibb-bc.de oder telefonisch unter 07351 34951300 (Anrufbeantworter, die Informationsstelle ruft zurück).

■ Impressum

Herausgeber:

Bürgermeisteramt Schwendi
Biberacher Straße 1, 88477 Schwendi

Herstellung und Vertrieb:

Druck + Verlag Wagner GmbH & Co. KG
Max-Planck-Str. 14, 70806 Kornwestheim
Telefon (07154) 82 22-0, Telefax (07154) 82 22-10

Verantwortlich für den amtlichen Teil:

Bürgermeister Wolfgang Späth
Telefon (07353) 9800-0, Telefax (07353) 9800-14

Verantwortlich für den kirchlichen Teil:

Die jeweilige Kirchengemeinde

Verantwortlich für die Vereinsnachrichten:

Der jeweilige Verein

Verantwortlich für die Rubrik „Was sonst noch interessiert“:

Die jeweiligen Inserenten

Verantwortlich für den Anzeigenteil:

Tobias Pearman und Katharina Härtel,
E-Mail: anzeigen@duv-wagner.de
Telefon (07154) 82 22-70, Telefax (07154) 82 22-15
Anzeigenschluss: Dienstag, 11.00 Uhr
Erscheint wöchentlich freitags.

Homepage Schwendi jetzt über

QR-code abrufbar

Die Homepage www.schwendi.de der Gemeinde ist ab sofort über den nebenstehenden QR-code abrufbar.



	1	2	3	4	5	
6	7	8	9	10	11	12
13	14	15	16	17	18	19
20	21	22	23	24	25	26
27	28	29	30	31	32	33
	34	35	36	37	38	

Kästchenrätsel

Jede Zahl der zu erratenden Wörter entspricht einem Buchstaben, der in das mit der gleichen Zahl bezeichnete Kästchen einzutragen ist. Die Buchstaben ergeben, von 1 bis 38 fortlaufend gelesen, ein Zitat von Marcus Aurelius.

Tongeschlecht 20 24 30 kreativer Mensch 36 1 4 10 26 23 6 32 28
Erschaffer, Urheber 31 5 21 9 2 14 27 18 Staat in Asien 17 34 22
11 3 13 15 25 Nahrungsaufnahme 37 16 12 29 35 Erdoberfläche
8 19 33 7 38

KAUFGESUCHE

Kartoffellegegerät Rau Kombi gesucht.
Ackerfräse bis 40 PS gesucht. Tel.: 0177 1481034

Werben mit Erfolg

STELLENANGEBOTE



Wir sind seit über **40 Jahren Hersteller von automatischen Schiebetüren** und betreuen unsere Kunden bundesweit.

Zur Verstärkung unseres Teams suchen wir ab sofort für den **Großraum Biberach/Laupheim** eine/n engagierte/n und zuverlässige/n **Servicetechniker m/w/d** gerne auch **Quereinsteiger z.B. Kfz-Mechatroniker oder Feinwerkmechaniker m/w/d** mit dem Aufgabenbereich Service und Wartung.

Erfahrungen im elektrischen sowie mechanischen Bereich sind von Vorteil.

Ihre Bewerbung senden Sie bitte an:
DoorMaster e.K., Riedhofstr.8-10, 88410 Bad Wurzach
☎ 07564 / 94 864-0
per email an: e.hoerberger@doormaster.de

GESCHÄFTSANZEIGEN

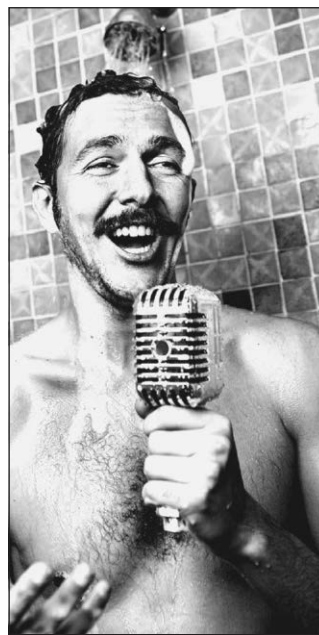

WOLFMAIER
HAUSTECHNIK

DIE RICHTIGE BÜHNE FÜR JEDES TALENT!

Für jeden Typ das passende Bad. Wir entwerfen, von der Planung bis zur Ausführung, Ihr Traum-Bad.

Damit Sie vor Bade-Glück singen können.

Wir beraten Sie gerne.

Wolfmaier Haustechnik GmbH

Riedweg 22 | 88471 Laupheim-Baustetten | Tel. 07392 9733-0
info@wolfmaier-haustechnik.de | www.wolfmaier-haustechnik.de

FORSCHER IN DER ANTARKTIS

Heute besuchen wir eine Forschungsstation im ewigen Eis am Südpol.

- A** Hier sind viele Wissenschaftler in bunten Anzügen unterwegs. Wie viele kannst du entdecken?
- B** Drei Dinge in diesem Bild stimmen nicht. Findest du alle?
- C** Wenn du die gesuchten Wörter in das Rätselgitter einträgst und die gelb hinterlegten Buchstaben in die richtige Reihenfolge bringst, erhältst du ein wichtiges Instrument der Polarforscher.

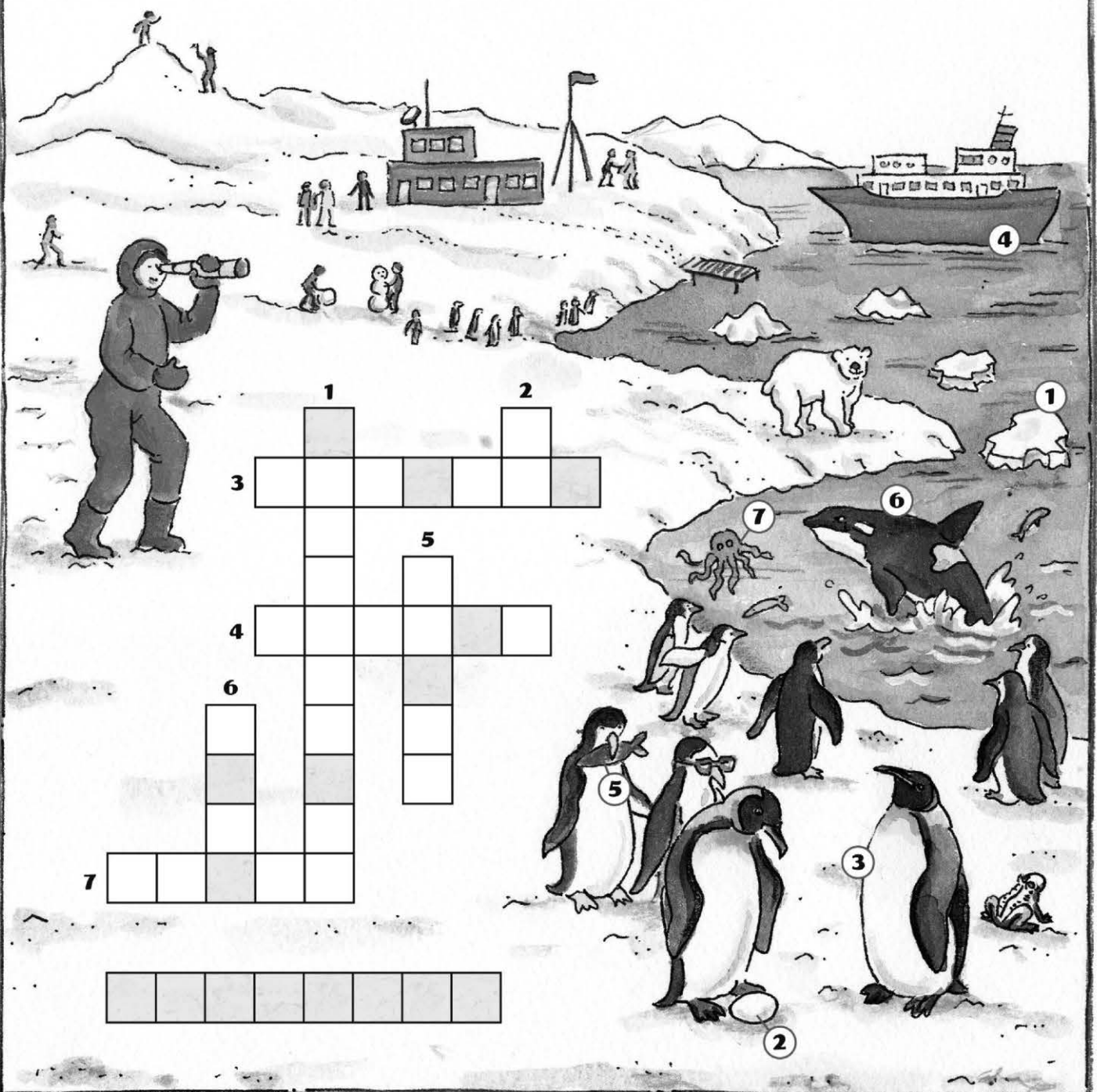
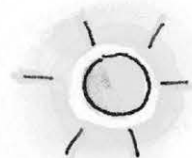

Lösung: A) Es sind 11 Wissenschaftler. B) Ein Pinguin trägt eine Brille, ein Frosch hat sich in die Antarktis verirrt, und Eisbären leben nur in der Arktis, also rund um den Nordpol. C) FERNGLAS (1. Eisscholle, 2. Ei, 3. Pinguin, 4. Schiff, 5. Fisch, 6. Orca, 7. Krake)

NEU Knackige und frische Äpfel und Birnen **NEU**

14-tägig

am Samstag, 29.01. von 08:00 – 09:00 Uhr bei Familie Haid
in Orsenhausen, Dietenheimerstr. 35

Die Bestellungen können bis Freitag, 28.01., 12:00 Uhr abgegeben werden.

Kontakt: Tel.: 08382 / 888514, Mobil 0152 55627546

Obst- und Ferienhof Hartmann, Hattnau 43, 88142 Wasserburg am Bodensee

Tore direkt vom Hersteller
Rolltore, Sektionaltore, Kipptore, Industrietore

 Kipptorstraße 1-3
88630 Pfullendorf
Tel. 07552 2602-0
www.pfullendorfer.de info@pfullendorfer.de

STELLENANGEBOTE



Die **Zimmerei Hepp Holzbau GbR** in **Äpfingen** sucht zur Verstärkung ihres Teams einen

Zimmerer (m/w/d)

Wir freuen uns über Ihre schriftliche Bewerbung an:
Hepp Holzbau GbR, An der Schnellstraße 3, 88437 Äpfingen,
Telefon 07356/2240, info@holzbau-hepp.de

 **Mobile Krankenpflege
ASB Schwendi GmbH**

Wir suchen ab sofort

Hauswirtschaftliche Fachkräfte und
ergänzende Kräfte (m/d/w)
in Teilzeit
für unseren Standort in Schwendi
und den Wohnpark 50+ in Mietingen

Wir sind ein kleines familiäres Team mit dem Herz am rechten Fleck.

Sie erwarten abwechslungsreiche Tätigkeiten in den Haushalten unserer Kunden.

Neben Wunschtagen, flexiblen Arbeitstagen und freien Wochenenden und Feiertagen, bieten wir den perfekten Job, um Familie und Beruf unter einen Hut zu bekommen.

Wir freuen uns über Ihre Bewerbung!

Mobile Krankenpflege ASB Schwendi GmbH
Mühleweg 9
88477 Schwendi
Tel.: 07353/98410
info@mk-schwendi.de

ASBORSENHAUSEN-BIBERACH



PFLEGEFACHKRAFT (w/m/d)
Für unsere Tagespflege in Orsenhausen mit 15 Gästen (in Teilzeit)

Das bieten wir Ihnen

- Einen Arbeitsplatz ohne Wochenend- und Feiertagsdienste
- Eine leistungsgerechte Vergütung nach Tarifvertrag TV-L
- Betriebliche Altersvorsorge und Jahressonderzahlung

Ihr Profil

- Sie haben eine abgeschlossene Ausbildung zur Altenpflegefachkraft
- Sie haben Grundkenntnisse im Umgang mit dem PC
- Sie können den Tag für unsere Gäste strukturieren und haben Freude an der Vorbereitung und Durchführung von Beschäftigungsangeboten

Interessiert?
Dann freuen wir uns, wenn Sie sich bei uns melden.

ASB Baden-Württemberg e.V.
Region Orsenhausen-Biberach

Samariterweg 1-3
88477 Schwendi
bewerbung@asbbc.de

Bei Fragen gerne anrufen.
07353 - 9844 170
Frau Gaszczyk - Tagespflegeleitung

www.asb-orsenhausen.de Wir helfen hier und jetzt.  **ASB**
Arbeiter-Samariter-Bund

Ihre Anzeige im Mitteilungsblatt
treffsicher – verbrauchernah – erfolgreich – preiswert!

GESCHÄFTSANZEIGEN

Alle **WINTERSCHUHE**
mindestens **20% BIS 50% REDUZIERT!** *
*Vom regulären Verkaufspreis (UVP).

SCHUH schweizer
Zeppelinstr. 25 - Laupheim
Schuh Schweizer GmbH - Neue Welt 27 - 88471 Laupheim